

ÉLECTIONS MUNICIPALES
et communautaires **2026**



avec
Elisabeth Petitdidier



**ENSEMBLE
POUR SOISY**
2026-2032



Liste sans étiquette
et indépendante de tout parti politique

Les valeurs de l'action municipale d'Ensemble pour Soisy

L'Éthique

Les membres de la Liste Ensemble pour Soisy partagent la même vision de l'action municipale :

- **Ne rien promettre qui ne soit possible**
- **L'impartialité et la neutralité**, en garantissant le même service à tous les Soiséens
- **La transparence** en fournissant toutes les informations nécessaires à la bonne compréhension de l'action municipale
- **L'exemplarité et l'intégrité**, qui sont légitimement attendues de la part de vos élus
- Le souci constant de **bonne gestion de l'argent public** en visant une efficacité renforcée des dépenses de la commune

La Proximité

- **La tenue de réunions de quartier**, de réunions publiques ou de consultations diverses est, et restera, la marque de fabrique de notre action
- **Tous les Soiséennes et Soiséens pourront facilement prendre rendez-vous** avec le Maire ou un Adjoint pour exposer tout sujet
- **Elisabeth Petitdidier exercera ses fonctions de Maire et de Conseiller Communautaire à plein temps**

La Compétence

Notre liste est constituée d'**élus d'expérience**, rejoints par de nouveaux membres :

- Tous impliqués dans la vie locale ou associative
- **Tous déterminés à donner de leur temps pour l'intérêt local**
- Tous dotés de compétences constituant autant d'atouts précieux et indispensables pour la gestion et l'animation de la commune

L'Indépendance

- Indépendante de tout parti politique, notre **action sera orientée uniquement sur l'intérêt général et local**
- Le financement de la campagne est **exclusivement assuré** par les membres de la liste



Je salue sans réserve
Elisabeth PETITDIDIER et
son équipe, qui assureront
la continuité de l'action
engagée depuis 18 ans.



Bienvenue,
Jean-Philippe ROUSSEAU



Chères Soiséennes, chers Soiséens,

Vous allez choisir vos représentants au Conseil Municipal ainsi que votre maire pour les six années à venir. Votre maire représentera également la commune au sein du Conseil communautaire de notre agglomération Grand Paris Sud.

En ma qualité actuelle de 1^{er} maire-adjoint, j'ai l'honneur et le plaisir de travailler à votre service depuis plusieurs années, dans le cadre de mes différentes délégations, en étant toujours disponible et accessible.

Dans les pages suivantes, vous découvrirez les membres de ma liste sans étiquette : tous habitent Soisy et partagent son quotidien dans toutes ses composantes.

Ensemble, nous avons en partage la détermination et l'enthousiasme d'œuvrer pour l'intérêt local. Nombre de mes colistiers vous ont déjà témoigné leur investissement, leur efficacité et leur proximité lors de ce dernier mandat. Les nouveaux membres sont impatients de mettre leurs compétences ainsi que leur dynamisme au service de notre commune.

Mon équipe est prête à relever les défis qui se présenteront lors du mandat à venir : préserver la qualité de vie et la sécurité de notre ville, entretenir son patrimoine, préparer son avenir tout en assurant une gestion rigoureuse des finances, soutenir l'action de nos commerçants, entreprises et associations qui contribuent tant à l'attractivité de notre ville et vous accompagner dans les différents moments de la vie, grâce à l'action de services municipaux efficaces et à l'écoute.



Vous pourrez compter sur mon engagement et mon énergie pour défendre les intérêts de notre commune afin que Soisy demeure la ville où il fait bon vivre. Je sais pouvoir compter sur vous le 15 mars prochain.

Elisabeth Petitdidier ”

*Parce que notre ville mérite
authenticité, compétences, et engagement
Sincèrement
Aur*



avec

Elisabeth Petitdidier

Juriste, 1^{er} Maire-Adjoint sortante



Stéphane Derlet
Directeur Commercial



Fabienne Fauriant
Retraitée de l'Education Nationale



François Franchi
ancien Médecin



Aurélie Dumontaud Seure
Dirigeante d'Entreprise



René-Paul Régent
Responsable RH retraité



Carole HEINTZ
Responsable Expérience-Client



Olivier Moulin
Gestionnaire de Collège



Claire Piry-Ruiz
Conseillère en Immobilier



Julien Ferté
Coordonnateur Sécurité



Leslie Causeret
Responsable de Centre de Formation



Marco Galeotta
Ingénieur



Anne-Françoise Bachelet
Infirmière retraitée



Cyril Gambin
Directeur Technique



Ludivine Boucher
Urbaniste



Jean-Luc Labourdette
ancien Directeur Commercial



Régine Le Grill
Enseignante retraitée



Paul Ella Nlem
Ingénieur



Virginie Cousin
Dirigeante de Cabinet de Recrutement



Martin Pré
Chef d'Atelier en Menuiserie



Jeanne M'Baga
Assistante Maternelle



Mohamed Ismaïl
Business Developer en Santé



Cécile Moulin
Directrice RH



Laurent Schreiber
Consultant Insertion Professionnelle



Sophie Nobre
Professeure des Écoles



Jean-Philippe Tournois
Consultant Communication



Sonia Barika
Aide-Soignante



Jean-François Rhein
ancien Journaliste



Carine Courtellemont
Juriste en Droit Social





FINANCES LOCALES

— NOTRE BILAN 2020/2026 —

Une gestion **sérieuse et responsable** malgré les crises de l'énergie et de la COVID au cours du mandat

Malgré un niveau de «ressources par habitant» inférieur à celui des communes de même taille, une très forte baisse de la Dotation Globale de Fonctionnement versée par l'État (- 63 % depuis 2008) et grâce à des dépenses de fonctionnement maîtrisées, la commune n'a

aucun emprunt à rembourser !

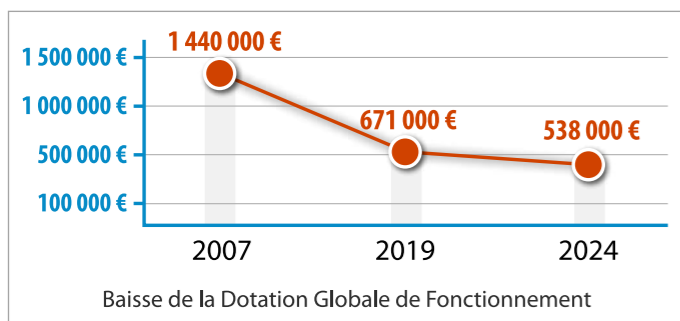

Pourtant, nous avons dû composer avec :

- La hausse de la pénalité SRU (*carence logements sociaux*) passant de 89 000 € en 2019 à 330 000 € en 2025
- La hausse des dépenses énergétiques passant de 210 000 € en 2020 à 554 000 € en 2024
- La hausse automatique des salaires des agents municipaux liée à l'augmentation par l'État du point d'indices depuis 2022 (260 k€ d'impact au total) et des cotisations retraite des fonctionnaires notamment
- La chute des ventes immobilières entraînant une très forte baisse des droits de mutations passant de 605 000 € en 2021 à 280 000 € en 2025

Soisy n'a pas d'endettement, alors que les communes de même taille sont endettées à hauteur de 743 € par habitant, en moyenne.

Des taux d'imposition inférieurs à la moyenne des communes de même taille

Alors qu'elle n'a été augmentée qu'à une seule reprise en vingt ans, qu'elle est inférieure au taux moyen des communes de même taille, notre imposition communale de 36,16 % reste parmi les plus faibles des communes composant la Communauté d'Agglomération Grand Paris Sud.

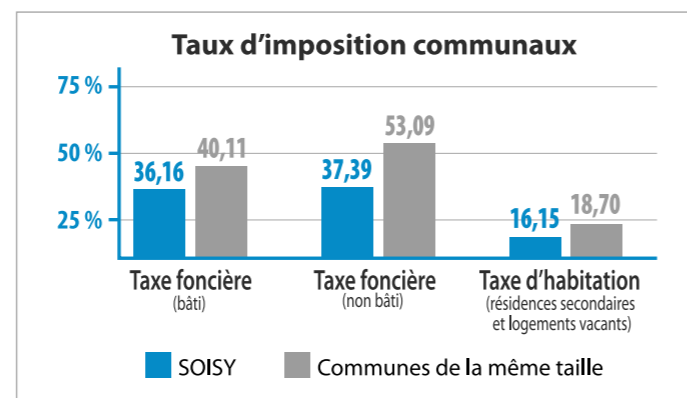

Toutefois, **nos investissements se sont poursuivis :**

- À hauteur de plus de 10 millions d'euros
- Grâce une recherche active de subventions
- Tout en maintenant un niveau de réserves financières suffisant malgré les investissements conséquents réalisés dans l'entretien de notre patrimoine

— ET POUR 2026/2032 —

Gérer avec prudence dans un contexte qui n'a jamais été aussi incertain

Si la situation financière de notre commune est particulièrement saine, le contexte économique général doit nous conduire à poursuivre une gestion rigoureuse et à conserver la plus grande prudence dans nos choix.

En effet, avec la suppression de la taxe d'habitation en 2021, nos ressources propres ne représentent plus que 64 % de notre budget total, contre 70 % en 2014.

Aussi notre autonomie financière est réduite et notre budget dépend largement de partenaires financiers tels que l'État, la Caisse d'Allocations Familiales (CAF) ou la Communauté d'Agglomération Grand Paris Sud qui ont tous réduit leurs participations aux communes sur les dernières années.

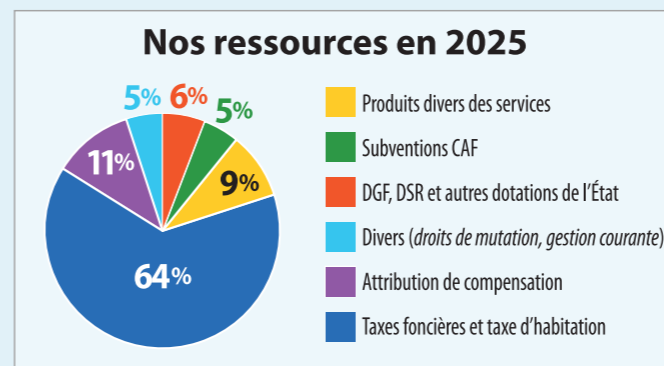

Conscients de ces enjeux et avec l'objectif de ne pas peser sur la fiscalité locale, nous sommes déterminés, afin de conserver un rythme soutenu d'investissement, à poursuivre une gestion rigoureuse, caractérisée par :

- La maîtrise des dépenses de fonctionnement
- La priorité aux investissements générateurs d'économies d'énergie
- L'étude de propositions de mutualisation avec les communes voisines
- Un étalement des investissements en cas de nouvelles baisses des dotations

Pour la période à venir, de nombreuses incertitudes pèsent sur le budget de notre commune

- Les prélèvements de l'État pour le prochain exercice ont de fortes probabilités d'évoluer de façon importante (Fonds de Péréquation Intercommunal et Communal, DILICO*). Pour ce dernier prélèvement, il pourrait passer de 100 000 € à 180 000 €
- Les pénalités de la loi SRU concernant le logement social qui pourraient s'élever à un montant de 350 000 € par an
- La poursuite de la baisse de la Dotation Globale de Fonctionnement versée par l'État aux communes
- Le prix de l'énergie toujours susceptible de variations importantes

* Dispositif de lissage des recettes fiscales des collectivités territoriales



BIEN VIVRE ENSEMBLE



NOTRE BILAN 2020/2026

Nous avons :

- ✓ Complété le dispositif de vidéoprotection par l'installation de nouvelles caméras notamment :
 - rue Mozart
 - chemin du Bac de Ris
 - rue des Chenevières
- ✓ Atteint un total de 53 caméras
- ✓ Déployé une **brigade de soirée** sur le terrain
- ✓ Maintenu la possibilité pour les Soiséens de **raccorder leur alarme à la Police Municipale**
- ✓ Tenu **mensuellement** une **cellule de veille** en présence des acteurs de la sécurité, des bailleurs sociaux et de la direction du Collège
- ✓ Obtenue une **plus grande communication** entre la **Police Municipale** et la **Gendarmerie** pour une meilleure coordination des actions



Sécurité



La sécurité de chacun est une priorité et Soisy a fait le choix :

- De se doter d'une **Police Municipale armée**, depuis de nombreuses années
- D'installer un **réseau de caméras de vidéo protection**
- De mettre en place une **cellule de veille**
- D'activer un **réseau de Participation Citoyenne** (Voisins Vigilants)

Le bien vivre ensemble, c'est la vigilance de chacun et à chaque instant, en complément des interventions de notre Police Municipale et de notre Gendarmerie.

NOS PROJETS 2026/2032

Nous allons :

- Assurer l'effectif du poste de **Police Municipale** afin que celui-ci puisse poursuivre ses missions de police de proximité au service des Soiséens
- Maintenir le dispositif "Opération Tranquillité Vacances"
- Participer activement à la mise en place d'un **Comité Local de Sécurité et de Prévention de la Délinquance** au niveau intercommunal
- Poursuivre la **modernisation de notre système de vidéoprotection**
- Former nos ASVP (*Agents de Surveillance de la Voie Publique*) pour toujours plus d'efficacité sur le terrain (urbanisme, environnement...)
- Renforcer l'animation du réseau de Participation Citoyenne (Voisins Vigilants) coordonné par un **élu dédié**
- Travailler, dans tous les secteurs de l'action municipale, à **renforcer** l'attention portée à l'autre, la convivialité, la solidarité et l'entraide entre les Soiséens
- Étudier la **modernisation de l'éclairage public** sur les parcours très fréquentés



Logements sociaux

NOTRE BILAN 2020/2026

Aujourd'hui, Soisy compte 17 % de logements sociaux.

L'objectif de loi étant fixé à 25 %, la commune subit les pénalités prévues en cas de carence :

- une amende de 330 000 € (le montant étant plafonné à 5 % de notre budget)
- la perte du droit de préemption au profit de l'État

Dans ce cadre légal extrêmement contraint, nous avons :

- ✓ Mis en place une **commission en aveugle** pour l'attribution de logements
- ✓ **Maintenu notre politique d'intégration maîtrisée** de tous les projets de logements sociaux en consultant dès le début du projet les riverains concernés et en ne retenant que des programmes proposant un nombre de logements raisonnable.
- ✓ Favorisé l'implantation d'une "Pension de famille" de 13 petits logements destinés à des personnes isolées



1 Square Clara Schumann



2 Domaine de Gerville

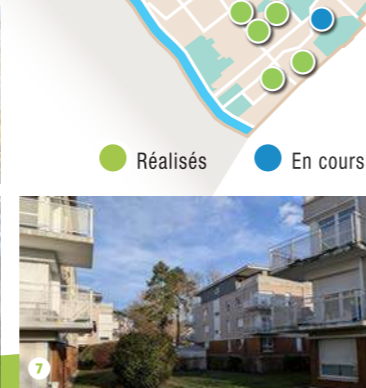

3 Résidence des Terrasses de Chenevières



4 28 Bd de la République



5 Résidence les Agrions



● Réalisés ● En cours

Programmes

NOS PROJETS 2026/2032

Nous allons :

- Finaliser les 3 petits programmes développés **en concertation avec les riverains** (nombre de logements limités, intégration optimale dans leur environnement...)
- Motiver, suivre et inciter les bailleurs sociaux à entretenir leurs résidences
- Favoriser la création ou le maintien des associations de locataires et les accompagner dans leurs démarches
- Continuer à **lutter contre le logement insalubre**



Santé Séniors

NOTRE BILAN 2020/2026

Santé, nous avons :

- ✓ Développé l'offre médicale, la commune comptant aujourd'hui 45 praticiens (dont 8 médecins généralistes et spécialistes, dentistes, kinésithérapeutes...) et 3 officines, soit une offre globalement très supérieure à celle des communes de la même taille
- ✓ Maintenu dans la commune la présence du Laboratoire d'Analyses Médicales qui risquait d'être délocalisé à Evry-Courcouronnes



Séniors, nous avons :

- ✓ Développé de nombreuses actions afin de maintenir le lien social : participation aux manifestations, appels téléphoniques réguliers vers les séniors vulnérables, repas et colis de Noël ; voyage ANCV, café-rencontres mensuels, journée des séniors, chorale "Soisy en Chœur"...
- ✓ Favorisé le maintien à domicile avec l'organisation d'ateliers dédiés (cours d'activité physique adaptée, informatique, équilibre, alimentation, mémoire...) ainsi que l'édition d'un "Guide des Séniors"
- ✓ Renforcé le service de navettes (conduites par des bénévoles) vers les marchés de Draveil et de Corbeil, vers les commerces de Carrefour Market ainsi que vers les cimetières
- ✓ Mis en place un dispositif de portage de livres à domicile depuis la médiathèque
- ✓ Proposé une aide aux démarches informatiques par une bénévole en Mairie

NOS PROJETS 2026/2032

Santé, nous allons :

- **Permettre l'installation de nouveaux praticiens grâce à l'extension de la Maison Médicale**

- Mettre en place des formations aux premiers secours

Séniors, nous allons :

- Développer les actions déjà engagées visant au maintien à domicile
- Développer notre plan «anti-isolement» et les actions pour l'accès au numérique
- Favoriser le développement des cours d'activité physique adaptée



NOTRE BILAN 2020/2026

Petite Enfance, Enfance et Jeunesse, nous avons :

- ✓ Facilité le parcours des familles en recherche d'un mode de garde pour les enfants en situation de handicap
- ✓ Mis en place une Commission d'attribution des places en crèche (en aveugle)
- ✓ Renforcé l'accompagnement des assistantes maternelles (augmentation des plages d'accueil, séance de motricité, visite d'une psychologue...)
- ✓ Mis en place, au Centre de loisirs, un accueil pour les futures Petites Sections pendant l'été
- ✓ Créé un Conseil des Jeunes Citoyens dans les écoles élémentaires
- ✓ Mis en place d'un projet éducatif territorial (PEDT) qui permet de définir les priorités de la commune en matière éducative sur les temps périscolaires et extrascolaires (plan lecture avec la médiathèque et les bénévoles de "Lire et faire lire", ateliers relaxation, ateliers multisports, ateliers citoyenneté...)
- ✓ Fidélisé les animateurs et favorisé l'accès à la formation continue permettant un service de qualité
- ✓ Favorisé l'éducation musicale des élèves d'Élémentaire en partenariat avec le conservatoire et le Trio Parnasse
- ✓ Renforcé le partenariat entre les services de la commune, les enseignants des écoles et le centre de loisirs (programme Graines de lecteurs, accueil de classes, expositions, animations, chorale d'enfants lors des cérémonies, organisation du bal des CM2, co-organisation du bal des 3^e...)
- ✓ Développé au Point Rencontre Jeunes un lieu de rencontres et d'activités pour les jeunes de la 6^e au bac
- ✓ Mis en place des chantiers jeunes (16-17 ans) leur permettant de découvrir le monde du travail et la vie de la commune
- ✓ Encouragé et soutenu l'engagement à la formation BAFA



Éducation, nous avons :

- ✓ Rénové la petite cour de l'école Maternelle des Meillottes ainsi que la salle de motricité de l'école Maternelle des Donjons
- ✓ Mis en place un Espace Numérique de Travail (ENT) dans les écoles élémentaires
- ✓ Équipé toutes les classes élémentaires des écoles d'un vidéoprojecteur et de chariots mobiles avec tablettes
- ✓ Participé au financement de 2 classes de découverte par an dans chaque école élémentaire.
- ✓ Pérennisé un service de soutien scolaire gratuit le mercredi
- ✓ Soutenu les associations de parents d'élèves sur des actions d'aide à la parentalité

Restauration, nous avons :

- ✓ Instauré un tarif de cantine à 1€ sous conditions de ressources
- ✓ Imposé au nouveau prestataire 25 % de produits bio dans les menus, un approvisionnement de proximité et la suppression des conserves
- ✓ Proposé un menu végétarien en plus des deux autres menus
- ✓ Tenue d'une Commission Menu tous les 2 mois avec les enfants et la communauté éducative

NOS PROJETS 2026/2032

Petite Enfance, Enfance et Jeunesse, nous allons :

- **Créer un nouveau centre de loisirs polyvalent aux Meillottes, qui pourra être utilisé par les écoles, mais aussi par les structures Petite Enfance (salle de motricité...)**
- Regrouper le multi-accueil et le Relais Petite Enfance (RPE) dans des locaux uniques
- Installer de **nouveaux jeux** dans les cours des écoles
- **Élaborer un véritable Club Ados**, en organisant des activités communes avec Etiolles
- Étudier la faisabilité d'un **Skate Park**
- **Organiser des stages thématiques** (multisports, jeux de société, sciences...) pendant les vacances scolaires
- Étudier la réalisation d'un **parcours sportif supplémentaire**
- Accompagner la mise en place d'un **programme de sorties en famille**

Éducation, nous allons :

- Répondre aux besoins d'équipements pédagogiques évolutifs
- Créer une petite salle de sport à l'école des Donjons
- Étudier la réalisation de "cours Oasis" au fur et à mesure des travaux de réfection des cours



Restauration, nous allons :

- Effectuer des travaux d'isolation phonique dans les salles de restauration des écoles
- Étudier la mise en place d'un Self-Service dans les écoles



CADRE DE VIE



NOTRE BILAN 2020/2026

Aménagement urbain, nous avons :

- ✓ Réaménagé et embelli l'avenue du Général de Gaulle et la rue Mozart grâce à l'accompagnement de la Communauté d'Agglomération Grand Paris Sud
- ✓ Requalifié le boulevard Aristide Briand
- ✓ Réalisé la réfection des rues Jean de la Fontaine / Utrillo / Villon / Van Gogh et rue de l'Ermitage
- ✓ Aménagé la promenade des bords de Seine
- ✓ Achevé la réfection du chemin de Brunoy et d'une partie du chemin du Bac de Ris



- ✓ Rénové l'aire de jeux pour enfants du Parc du Grand Veneur
- ✓ Aménagé des places de stationnement supplémentaires près de la Maison Médicale

Valorisation du patrimoine bâti, nous avons :

- ✓ Transformé les locaux de l'ancienne Mairie en Espace Associatif
- ✓ Rénové le Club House et 2 des terrains extérieurs de tennis
- ✓ Remplacé toutes les menuiseries du Château du Grand Veneur et les parties abîmées du parquet de la Médiathèque
- ✓ Repris les murs en meulière du cimetière de Soisy et du Parc des Chenevières
- ✓ Réalisé des travaux d'embellissement dans les locaux communaux : salle des fêtes (parquet et peinture), Club House du stade Marchand, local du domaine de Gerville, salles de classe et espaces communs des écoles...
- ✓ Aménagé un parcours de panneaux historiques valorisant le patrimoine de la ville

Valorisation du patrimoine naturel, nous avons :

- ✓ Dépouillé et restructuré le potager dans le Parc du Grand Veneur
- ✓ Obtenu le renouvellement de la 3^{ème} fleur en matière de fleurissement
- ✓ Effectué la replantation d'arbres remarquables dans le Parc du Grand Veneur

NOS PROJETS 2026/2032

Aménagements urbains, nous allons :

- Achever l'opération Cœur de Ville en réaménageant la rue des Francs-Bourgeois, le bas de la rue du Grand Veneur et la rue Eugène Warin
- Installer des serres dans le potager du Parc du Grand Veneur
- Aménager des espaces de plein air conviviaux et accessibles avec du mobilier urbain

Valorisation du patrimoine bâti, nous allons :

- Procéder à la rénovation totale du gymnase des Meillottes
- Réaliser l'extension de la Maison Médicale pour accueillir de nouveaux praticiens
- Réaliser les travaux de rénovation de l'église en partenariat avec la Fondation du Patrimoine
- Réaliser des travaux de renforcement du mur du Parc du Grand Veneur

- Procéder à l'étude de réhabilitation des "fabriques" du Parc du Grand Veneur en partenariat avec les services de l'État
- Moderniser la salle du Grand Veneur (luminaires, sonorisation, WiFi...)

Valorisation du patrimoine naturel, nous allons :

- Élaborer un plan de gestion du Patrimoine arboré de nos parcs
- Développer le fleurissement de façon plus équilibré sur la Ville
- Mettre en place des ateliers de sensibilisation à la connaissance de l'univers végétal notamment en lien avec le potager





NOTRE BILAN 2020/2026

Transition écologique, nous avons :

- ✓ Remplacé les chaudières de plusieurs bâtiments communaux par des équipements modernes et peu énergivores (PAC)
- ✓ Effectué le remplacement des menuiseries de la quasi-totalité des bâtiments municipaux par des menuiseries plus performantes
- ✓ Équipé la quasi-totalité des bâtiments communaux d'éclairages basse consommation, y compris les équipements sportifs (terrains de football, tennis, City Stade...)
- ✓ Réduits l'éclairage nocturne
- ✓ Réalisé les travaux d'optimisation de l'écoulement des eaux pluviales entre la rue du Cimetière et la rue du M^{al} De Lattre de Tassigny
- ✓ Créé plusieurs chéneaux dans le Parc du Grand Veneur afin d'éviter les débordements

Environnement, Mobilités, nous avons :

- ✓ Dans le cadre de la révision du Plan Local d'Urbanisme (PLU), acté la protection des zones naturelle (N) et agricole (A)
- ✓ Effectué la réhabilitation des cheminements piétons Chemin rural du Grand Veneur, Chemin Vert et square Lalo
- ✓ Créé 2 plateformes de compost communales à l'usage des Services Techniques
- ✓ Aménagé un espace d'écopâturage au cœur du Parc du Grand Veneur
- ✓ Favorisé le développement et la protection de la biodiversité : ancien terrain de football, chemin des Noyers, Parc des Chenevières, lutte contre les nuisibles...
- ✓ Organisé plusieurs rendez-vous citoyens (café-débat éco-responsables...)
- ✓ Limité à 30 km/h voire 20 km/h les rues de la ville (sauf la RD 448) afin d'encourager les mobilités douces



- ✓ Obtenu le renforcement de l'offre de bus vers Juvisy le samedi
- ✓ Participé aux travaux des associations visant à l'amélioration de la desserte du RER D et à la diminution des nuisances aériennes (PRISALT)

NOS PROJETS 2026/2032

Transition écologique, nous allons :

- Poursuivre les travaux de rénovation énergétique sur les bâtiments municipaux (Multi-Accueil, Maison Médicale...)
- Étudier la pose de panneaux photovoltaïques sur les bâtiments publics



- Déployer les bornes de chargement électrique sur l'ensemble de la commune
- Réhabiliter le parking des Meillottes

Environnement, nous allons :

- Redessiner et aménager le paysage dans le Parc des Chenevières
- Enherber le cimetière de Soisy à Etiolles
- Continuer à mettre en place des dispositifs contre les nuisibles (frelons asiatiques, chenilles processionnaires, moustiques tigres...)
- Soutenir la sensibilisation aux actions éco-responsables (compost sans pesticides) et aux actions citoyennes (désherbage participatif, chantier de végétalisation...)



Mobilités, nous allons :

- Créer un nouveau parking rue des Francs-Bourgeois afin de faciliter l'accès aux commerces

- Renforcer le suivi de l'entretien des voiries communales
- Continuer à rénover les trottoirs aux normes PMR
- Sécuriser les passages piétons



- Poursuivre la remise en état des cheminements doux
- Prolonger le cheminement des bords de Seine



VIE LOCALE



Démocratie de proximité

NOTRE BILAN 2020/2026

Nous avons :

- ✓ Mis en place, en 2020, pour remédier à l'absence d'une opposition municipale, un Conseil Citoyen composé de Soiséennes et de Soiséens volontaires, siégeant dans les différentes instances et régulièrement consultés sur les projets de la commune
- ✓ Mis en place un Conseil des Anciens ainsi qu'un Conseil des Jeunes Citoyens afin de participer à l'élaboration des projets les concernant
- ✓ Organisé de très nombreuses réunions publiques et concertations citoyennes sur différentes thématiques (projets de construction de logements, travaux, fiscalité...)
- ✓ Mis en place des "cafés-débats" et des "cafés éco-responsables"
- ✓ Activement participé aux débats nationaux mis en place après la crise des Gilets Jaunes
- ✓ Modernisé les Services Municipaux avec le développement des démarches en ligne

NOS PROJETS 2026/2032

Nous allons :

- Vous permettre d'obtenir facilement des rendez-vous avec le Maire ou l'un des Maires-Adjointes
- Renforcer les temps forts citoyens (accueil des nouveaux Soiséens, cérémonie de remise des cartes d'électeur, Semaine de la Citoyenneté...)
- Maintenir les réunions d'information sur les différents projets intéressant les Soiséens
- Mettre en valeur les engagements citoyens
- Valoriser les actions du Conseil des Aînés et du Conseil des Jeunes Citoyens
- Développer l'accès des élèves et des collégiens aux institutions (Mairie, Assemblée Nationale, Sénat), avec l'aide des enseignants, des parents d'élèves et des élus concernés
- Faciliter l'accès au Droit, notamment en partenariat avec la CAF, la Maison de l'Avocat, la Chambre des Notaires de l'Essonne...
- Améliorer les canaux digitaux d'information locale



Culture

NOTRE BILAN 2020/2026

Nous avons :

- ✓ Proposé une offre à destination de tous les publics, notamment à travers la Médiathèque, le Conservatoire et les associations

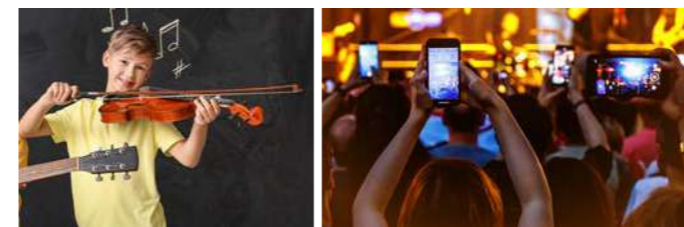

- ✓ Développé les manifestations participatives, créatrices de lien social : théâtre, "La Fête à Gerville", repas des bénévoles...
- ✓ Poursuivi le soutien aux initiatives associatives et/ou individuelles : projections-débats des films "Demain" et "Après-demain", programmation théâtrale de différentes compagnies, exposition sur Robert Badinter...
- ✓ Renforcé l'offre d'animations en médiathèque
- ✓ Renforcé l'offre de pratiques collectives au Conservatoire (Chœur des Enfants)
- ✓ Apporté une aide aux familles en difficulté afin de faciliter l'accès aux activités culturelles
- ✓ Participé aux manifestations en lien avec des initiatives nationales et départementales (Pianothon, Nuit de la Lecture, Partir en Livre...)
- ✓ Développé l'inclusion de tous les publics dans la vie de la cité grâce notamment au travail des associations partenaires (sorties culturelles, bons pour les activités du Marché de Noël...)
- ✓ Maintenu les échanges avec la ville-amie d'Ashbourne, en particulier entre le Conservatoire de Soisy et le Chœur d'Ashbourne

NOS PROJETS 2026/2032

Nous allons :

- Développer de nouvelles manifestations en lien avec le calendrier national (Octobre Rose, Semaine Bleue, Journée de la Femme, Semaine du Goût...) et en partenariat avec les associations
- Créer un parcours pédestre de découverte du patrimoine
- Maintenir la Médiathèque et le Conservatoire dans le giron municipal
- Repenser l'accueil des nouveaux Soiséens de manière plus active et participative
- Valoriser les initiatives et les talents locaux
- Développer les manifestations ludiques à destination des familles



Vie associative

NOTRE BILAN 2020/2026

Nous avons :

- ✓ Recruté un référent municipal dédié aux associations
- ✓ Rénové et fait évoluer nos équipements sportifs : aménagement du terrain de football annexe, rénovation et/ou mise en accessibilité des courts de tennis, du Club House du Stade Marchand, des douches et des vestiaires du stade des Donjons...
- ✓ Aménagé un espace associatif polyvalent dans les locaux de l'ancienne Mairie
- ✓ Accompagné l'installation de nouvelles activités associatives
- ✓ Organisé une boutique éphémère de vente de vêtements à petits prix dans le local de Gerville, en partenariat avec la Croix Rouge



NOS PROJETS 2026/2032

Vie associative, nous allons :

- Rencontrer régulièrement les associations pour renforcer les synergies avec la ville
- Optimiser les espaces du gymnase à l'occasion des travaux de rénovation de l'équipement
- Finaliser les travaux nécessaires sur la couverture des terrains de tennis concernés
- Accompagner au mieux les associations dans leur pratique en optimisant les créneaux disponibles et en facilitant la poursuite des activités pendant les vacances scolaires
- Mettre en valeur les associations durant les semaines dédiées (Fête du Sport, Semaine Bleue, Semaine du Handicap...)



- Renforcer la place du sport au cœur des différentes manifestations
- Favoriser les actions de formation auprès des dirigeants et des bénévoles

Commerces & Entreprises

NOTRE BILAN 2020/2026

Nous avons :

- ✓ Accompagné, dans des locaux communaux, l'installation de nouvelles activités (Atelier tapissier, laboratoire d'analyses médicales, ...)
- ✓ Permis l'installation de commerces non-sédentaires complémentaires de nos commerçants (rémouleur, poissonnier...)
- ✓ Favorisé l'ancrage des entreprises sur le territoire
- ✓ Facilité la transition vers la fibre optique des acteurs économiques

- Principaux pôles commerciaux
- Principales localisations des commerces et entreprises

(Localisations non exhaustives)



NOS PROJETS 2026/2032

Commerces & Entreprises, nous allons :

- Maintenir une délégation avec un Maire-Adjoint dédié à la vie économique de Soisy
- Nous concerter avec l'association des commerçants sur la phase des travaux d'embellissement de la rue des Fracs-Bourgeois
- Faciliter les échanges d'informations par des réunions thématiques régulières (travaux, emploi, manifestations...)
- Mettre en valeur les actions collectives pour faciliter la communication et renforcer les partenariats
- Ouvrir un nouveau parking rue des Fracs-Bourgeois pour faciliter l'accès aux commerces
- Organiser des réunions thématiques et des rencontres inter-entreprises en vue de la création d'un club d'entreprises
- Mettre en place un forum de l'Emploi et de la Formation en partenariat avec les services intercommunaux afin de répondre aux besoins en matière de recrutement
- Favoriser l'installation de nouvelles activités économiques dans l'ancien bâtiment de la rue des Chenevières



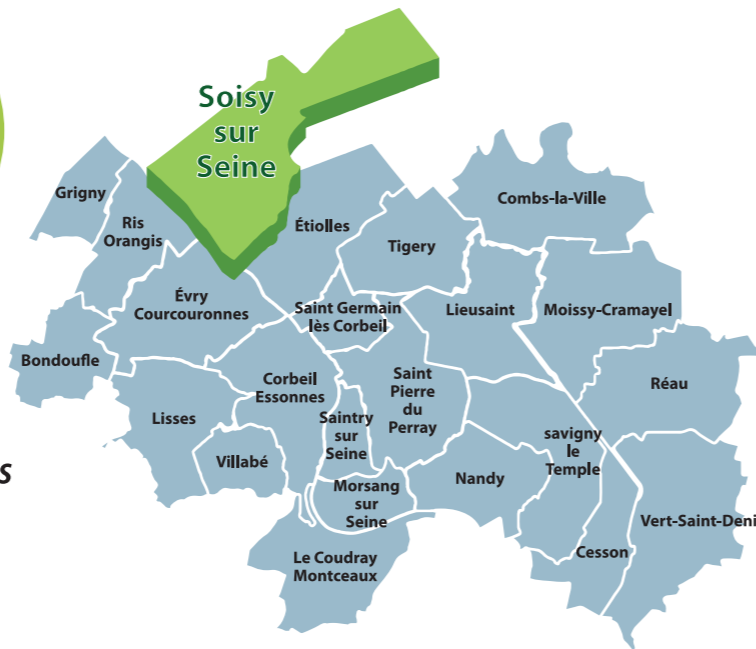

La Communauté d'Agglomération Grand Paris Sud, communément appelée GPS, permet aux 365 000 habitants des 23 communes qui la composent, dont Soisy, de bénéficier d'un nombre important de services de proximité.

Ainsi, parmi d'autres compétences, La Communauté d'Agglomération Grand Paris Sud gère pour ses administrés :

- La collecte et le traitement des ordures ménagères et autres déchets
- L'aménagement et l'entretien de voiries (voies de circulation d'intérêt communautaire, mobilier urbain, accessibilité, trottoirs...)
- L'aménagement et l'entretien de l'éclairage public et des feux tricolores
- L'aménagement et l'entretien des réseaux de fibre optique
- La création et l'entretien des réseaux d'eau et d'assainissement (eaux usées et eaux pluviales)
- La fourniture de l'eau potable avec la création de la régie "Eau de Grand Paris Sud"
- L'organisation des transports, notamment les réseaux de bus
- La gestion des équipements culturels. Toutefois, comme d'autres, Soisy a fait le choix de ne pas transférer ses équipements culturels qui participent tant au rayonnement et à l'animation de notre commune afin d'en conserver la direction

La Communauté d'Agglomération Grand Paris Sud compte 76 élus répartis entre les 23 communes en fonction de leur nombre d'habitants. Ainsi, comme de nombreuses autres "petites" communes, Soisy ne compte qu'un seul Conseiller Communautaire, secondé par un suppléant.

Le Maire de chaque commune est membre du Bureau Communautaire qui en assure la gouvernance.



Tout au long du mandat en cours, Elisabeth Petitdidier a assumé le rôle de suppléante, participant à différentes commissions (Politiques publiques et Commission Culture) et différents groupes de travail (élaboration du plan intercommunal de sauvegarde et Comité Intercommunal de Sécurité et de Prévention de la Délinquance).

À l'avenir, il est important que notre commune continue de porter une voix forte au sein de l'intercommunalité, pour se faire entendre sur les points prioritaires que sont :

- Le maintien du soutien financier de la Communauté d'Agglomération Grand Paris Sud pour la réalisation de travaux structurants comme l'aménagement de la rue des Francs-Bourgeois et le bas de la rue du Grand Veneur
- Le bon entretien des voiries communautaires
- La mise en place de mesures concrètes pour la réduction des déchets afin de maîtriser le montant de la taxe d'enlèvement des ordures ménagères
- La maîtrise des dépenses pour sécuriser le maintien des dotations en investissement
- L'accès au catalogue des médiathèques

Ce que la Communauté d'Agglomération Grand Paris Sud a fait pour Soisy depuis 2016 :

- Passage en régie de l'approvisionnement de l'eau afin d'en maîtriser le coût
- Réfections des voiries communautaires
- Réhabilitation et restructuration de l'infrastructure du réseau de fibre optique
- Entretien et réhabilitation des réseaux d'assainissement
- Modernisation du réseau d'éclairage public (passage en basse consommation)
- Enfouissement des réseaux aériens
- Subventionnement de travaux
- ...





10 bonnes raisons de voter pour nous

- *L'expérience au service de Soisy, la compétence au cœur de l'action*
- *Investir dans nos jeunes, c'est construire l'avenir de Soisy*
- *Proches de vous, à votre écoute, toujours sur le terrain*
- *Préserver aujourd'hui, embellir demain*
- *Libres, sincères et responsables : notre seule étiquette, c'est Soisy*
- *Un avenir durable, maîtrisé et ambitieux pour Soisy*
- *Gérer sérieusement, agir efficacement*
- *Des projets concrets, pas des promesses*
- *Une ville paisible, sûre, où il fait bon vivre*
- *Ensemble, plus qu'un mot : une manière d'agir*

